

*Dalla passerella ciclopedonale sul ponte Marecchia ai contributi per il pagamento delle bollette fino al trasporto scolastico per gli alunni disabili: tutti gli investimenti del bilancio di previsione 2023*

## Sostegno alle famiglie e opere pubbliche

Garantire i servizi alla città mantenendo ferma la pressione tributaria locale nonostante l'aumento dei costi derivante da inflazione e caro energia, assicurare le prestazioni in campo sociale (disabilità minori e anziani), gli aiuti alle famiglie più bisognose e i servizi educativi (nidi, mensa, trasporto scolastico), senza trascurare il piano delle opere pubbliche. Anche il bilancio del Comune – al pari di quello di famiglie e imprese – deve fare i conti con una congiuntura particolarmente difficile che vede contrarsi le disponibilità economiche messe a dura prova da una forte spinta inflazionistica. Di qui, una riduzione del potere di acquisto di beni e servizi a causa dei maggiori costi per la manutenzione di strade e parchi, per la gestione di edifici scolastici, illuminazione pubblica, raccolta e smaltimento rifiuti, rete idrica e fognaria, ecc.

Senza poter fare affidamento su maggiori entrate correnti, l'azione del Comune si è concentrata sul contenimento delle spese anche a costo di alcuni tagli, come la riduzione delle ore di accensione dell'illuminazione pubblica e i risparmi sulla gestione calore. Il piano triennale degli investimenti per i lavori pubblici resta consistente, quasi 13 milioni di euro, grazie a un'attività di reperimento fondi da soggetti terzi (Pnrr, Regione, Unione europea) portata avanti senza sosta.

### Entrate

Il 2023 vedrà la conferma delle aliquote fiscali: invariata l'addizionale Irpef – da cui sono esonerati circa metà dei santarcangiolesi produttori di reddito grazie all'esenzione fino a 15mila euro – così come l'Imu (non dovuta sull'abitazione principale), la tassa sui rifiuti e il Canone unico patrimoniale, che comprende Cosap, imposta comunale sulla pubblicità e quella sulle affissioni.

Per quanto riguarda le entrate, saranno 11 milioni e 600mila euro quelle tributarie, mentre 4 milioni e 300mila euro arriveranno da trasferimenti sovraordinati. In linea con il 2022 il recupero del gettito pregresso, stimato in un milione di euro complessivo tra Imu e Tari, mentre si registra un lieve calo nelle previsioni relative all'edilizia, con circa 400mila euro tra oneri e sanzioni.

*segue a pagina 2*

### Lavori in corso alla ex scuola del Bornaccino

Spazio ai giovani con la struttura polifunzionale alla ex scuola del Bornaccino e la nuova stagione di politiche giovanili del progetto "T.Anti Corpi". Sono iniziati, infatti, i lavori di ristrutturazione dell'edificio degli anni '60, progettato dall'architetto milanese Gian Luigi Giordani, che ha ospitato la straordinaria esperienza pedagogica del maestro Federico Moroni.

*segue a pagina 4*

### Contributi per l'attività del Centro sociale anziani

Il contributo annuo dell'Amministrazione comunale al Centro sociale Franchini sale da 12mila a 30mila euro, arrivando a coprire per intero il costo per le spese d'affitto della sede di via Montevicchi. Lo ha stabilito nei giorni scorsi la Giunta, come misura di sostegno alle attività del Centro sociale e più in generale alle politiche ricreative e di socializzazione per la terza età.

*segue a pagina 6*

2/3	4/5	6/7	8
Approvato il bilancio di previsione 2023	Un'area verde per San Michele	418mila euro dal Pnrr per i musei	Bilancio di previsione, la parola ai consiglieri
L'attività 2022 della PL	Lavori in piazzale Esperanto	Novità alla Baldini	



Diritti dei  
Cittadini Edizioni

# Il bilancio di previsione 2023: investimenti per lavori pubblici e servizi alla persona

segue dalla prima

Sul fronte della spesa, rispetto ai 2 milioni e 223mila euro del 2022, la previsione relativa al pagamento delle utenze di gas e luce scende a 1 milione e 900mila euro nel 2023 grazie alle misure di risparmio energetico messe in campo dal Comune.

## Più risorse a sostegno delle famiglie

Costante anche l'impegno della collettività sul fronte del sostegno alle persone più fragili tra casa, bollette, beni di prima necessità e servizi essenziali.

È la spesa legata alla tutela minori ad intercettare il maggior numero di risorse a disposizione dei Servizi sociali di Santarcangelo: 663mila euro il totale dello stanziamento – 50mila euro in più del 2022 – che finanzia rette, trasporti, educativa domiciliare, assegni di cura.

Raddoppiato, invece, l'accantonamento per il rischio sociale, che passa da 122mila euro a

*L'obiettivo del bilancio è quello di garantire i servizi alla città mantenendo ferma la pressione tributaria locale nonostante l'aumento dei costi*

237mila euro nel 2023: in sostanza, i fondi saranno utilizzati principalmente per sostenere i nuclei familiari fragili nel pagamento delle utenze e degli affitti, per la distribuzione dei buoni spesa e gli affiancamenti nei percorsi di autonomia personale. In lieve aumento l'impegno anche per quanto riguarda i servizi riservati a persone con disabilità: 327mila euro l'investimento nel 2023 (circa 30mila euro in più rispetto all'anno in corso), che finanzia assistenza domiciliare, inserimenti in strutture socio-riabilitative e percorsi di autonomia personale. In crescita anche le risorse stanziare per i servizi dedicati agli anziani – 183mila euro contro i 167mila euro del 2022 – come l'assistenza domiciliare, l'integrazione delle rette delle strutture di ricovero, la teleassistenza e il telesoccorso.



Il sopralluogo della sindaca Alice Parma, della vice sindaca Pamela Fussi, degli assessori Angela Garattoni e Filippo Sacchetti al cantiere per la realizzazione della scuola dell'infanzia di Canonica (a pagina 4 un aggiornamento sui lavori)



## Diritti dei Cittadini Edizioni

In copertina:  
Il rendering della passerella  
ciclopeditone sul ponte Marecchia

## TuttoSantarcangelo

Bimestrale d'informazione dell'Amministrazione Comunale di Santarcangelo  
Anno XXIX numero 1 marzo 2023  
Autorizzazione Tribunale di Rimini n. 14/1995

Direttore Responsabile  
**Rita Giannini**

Segreteria e redazione  
**Servizi di comunicazione**  
Residenza comunale Piazza Ganganelli, 7  
tel. 0541/356.356 fax 0541/356.300  
ufficiostampa@comune.santarcangelo.rn.it  
www.comune.santarcangelo.rn.it

Numero curato da  
**Laura Emanuelli, Giovanni Razzani, Giulia Razzaboni.**

Redazione  
**Federica Pesaresi, Luca Rasponi.**  
Hanno inoltre collaborato i funzionari dei diversi servizi comunali

Grafica  
**Colpo d'occhio Rimini**

Finito di stampare su carta Pure Offset  
(100% riciclata) il 6 marzo 2023  
presso Lithos Arti Grafiche (Verucchio)

Distribuzione  
**New Horizon**

Pubblicità  
**Comune di Santarcangelo**  
Ufficio Relazioni con il Pubblico - tel. 0541/356.356

Gli introiti pubblicitari sono utilizzati per migliorare la comunicazione e l'informazione del Comune di Santarcangelo nei confronti dei cittadini

## Politiche comunitarie: 4,5 milioni di euro da altri enti

Si chiude con 43 proposte candidate a contributi sovraordinati e una percentuale di finanziamento pari all'80% l'attività 2022 dell'ufficio Politiche comunitarie del Comune. In attesa della pubblicazione delle graduatorie per otto progetti, sono infatti 28 le proposte avanzate dall'Amministrazione comunale e approvate, nell'ambito del Pnrr e di altre progettualità di Unione europea, Stato e Regione Emilia-Romagna, per un ammontare complessivo dei contributi che supera i 4,5 milioni di euro.

Diritti (dalla parità di genere all'accessibilità), cultura (dalla valorizzazione del patrimonio museale alla Casa della Poesia), progetti sociali (dai percorsi di autonomia per persone con disabilità al contrasto alla marginalità grave, passando per il dialogo interculturale) e servizi digitali (semplificazione ed efficientamento dell'azione amministrativa) i principali ambiti d'intervento dei progetti finanziati finora. Di questi, dieci rientrano nel Piano nazionale di ripresa e resilienza (4 milioni e 144mila euro), uno è inserito tra le iniziative europee per la parità di genere (18mila euro), mentre due sono stati realizzati grazie a contributi nazionali (27mila euro). Ammontano invece a circa 340mila euro i contributi assegnati dalla Regione Emilia-Romagna a 15 progetti presentati nel corso del 2022.

## Garantiti tutti i servizi scolastici nonostante gli aumenti

Totalmente a carico del Comune, il sostegno agli alunni disabili – dai nidi d'infanzia alle scuole secondarie – assorbirà risorse a bilancio per circa 655mila euro, mentre per il servizio mensa e quello di trasporto scolastico ordinario e per alunni con disabilità è prevista una spesa complessiva di 1.057.000 euro che verrà in parte coperta dalle rette delle famiglie: nel 2022 i servizi hanno contato rispettivamente 800 e 138 bambini. Ammonta infine a 746mila euro l'ultima voce rilevante dei capitoli riservati alla scuola, che riguarda la gestione educativa dei nidi d'infanzia e dello spazio bimbi, che ha ampliato il numero degli iscritti grazie alla convenzione con il nido d'infanzia "Pian dei Giullari".

## Quasi 13 milioni di euro per le opere pubbliche

Messa in sicurezza della viabilità, riqualificazione degli impianti sportivi, interventi di ampliamento e miglioramento sismico nelle scuole, restauri degli edifici culturali, ristrutturazione dei caselli della ex ferrovia per progetti sociali: ammontano a quasi 13 milioni di euro gli interventi previsti dal Piano triennale dei lavori pubblici

2023/2025.

Per l'esattezza, è di 12.795.000 euro il costo stimato delle opere inserite nel piano di cui quasi la metà finanziate dal Pnrr (5.984.000 euro). Le risorse restanti saranno reperite con stanziamenti di bilancio (961.322 euro) e l'accensione di mutui (5.849.033 euro), ma l'Amministrazione comunale proseguirà il lavoro intrapreso in questi anni per intercettare ulteriori fondi sovraordinati con l'obiettivo di alleggerire l'impegno finanziario a carico dell'ente. Attualmente il 41% della spesa per le opere è infatti coperta mediante l'accensione di mutui, mentre il 59% non impatterà sull'indebitamento pro capite: per ogni 100 euro spesi, quindi, 60 non saranno a carico della cittadinanza.

Tre gli interventi legati alla viabilità e alla messa in sicurezza della circolazione, per un investimento totale di 2.680.000 euro, mentre sfiorano il milione di euro gli interventi di ristrutturazione di due caselli della mai ultimata linea ferroviaria Santarcangelo-Urbino, finanziati interamente dal Pnrr. Due invece i progetti legati agli istituti culturali, per una spesa totale di 2.400.000 euro, di cui il Pnrr ha finanziato il più consistente e quasi 5 milioni di euro, oltre un terzo degli investimenti totali, sono destinati agli impianti sportivi. Circa due milioni andranno invece agli edifici scolastici.

## Tributi, nel 2022 recuperati oltre 900mila euro

Oltre 900mila euro di recupero dell'evasione fiscale e 80mila euro di contributi sul pagamento della tassa rifiuti: questi i due dati più significativi del bilancio 2022 dell'ufficio Tributi e fiscalità locale del Comune di Santarcangelo.

L'attività di accertamento svolta dai funzionari del servizio nel corso dell'anno da poco concluso ha permesso all'Ente di incassare oltre 615mila euro recuperati dall'elusione e dall'evasione sul pagamento dell'imposta municipale unica (Imu) e 293mila euro da quella sul pagamento della tassa rifiuti (Tari).

"Recuperi dell'evasione e contributi sul pagamento della Tari – affermano la sindaca Alice

Parma e l'assessore al Bilancio, Emanuele Zangoli – sono i due dati più significativi dell'attività dell'ufficio Tributi, perché danno il senso dei valori che guidano la nostra azione amministrativa".

"Si tratta di garantire quei principi di uguaglianza ed equità che da sempre sono elemento cardine del bilancio comunale. Principi che – proseguono sindaca e assessore – si declinano da un lato in un impegno costante per il recupero delle somme dovute all'ente in caso di evasione, elusione, semplicemente errore o dimenticanza. Dall'altro con un sistema di riequilibrio e redistribuzione del reddito attraverso contributi destinati ai nuclei familiari in difficoltà".

# Polizia locale, in aumento l'attività sulle strade: crescono controlli, sanzioni e incidenti rilevati

Il 2022 si conclude con oltre 9mila interventi sul territorio della bassa Valmarecchia

Anche il 2022 ha segnato un incremento nelle attività della Polizia locale della bassa Valmarecchia, con oltre 9mila interventi effettuati tra Santarcangelo, Verucchio e Poggio Torriana, con un consistente incremento delle violazioni rilevate al Codice della strada.

Stabile rispetto al 2021 il numero di pattuglie effettuate, che ammontano a 1.350 per un totale di 2.789 veicoli controllati. Crescono del 14%, invece, i posti di controllo che raggiungono quota 668, di cui 168 realizzati con strumentazione elettronica per la verifica del rispetto dei limiti di velocità: questi ultimi controlli hanno rilevato 2.209 violazioni al Codice della strada, circa il 41% in più rispetto al 2021.

In aumento anche le sanzioni per l'accesso non autorizzato alle zone

a traffico limitato – 2.040 nel 2022 rispetto alle 1.246 del 2021 – e il numero di patenti ritirate (27 contro le 17 dell'anno precedente), che però non tornano ai livelli pre pandemia (79 nel 2019). In totale, gli agenti della PI hanno rilevato 8.451 violazioni al Codice della strada – di cui 5.121 non riferite alla sosta – e 56 per abbandono rifiuti, mancato rispetto dei regolamenti comunali e delle normative sul commercio.

Continuano a crescere lievemente, dopo il calo registrato nel 2020 con il lockdown, gli incidenti stradali rilevati dalla Polizia locale nei tre comuni della bassa Valle, che nel 2022 raggiungono quota 136 (nel 2021 erano stati 127).

Tre quinti degli incidenti coinvolgono anche feriti, che passano da 68 nel 2021 a 84 nel 2022. Nel com-

## L'assessore Filippo Sacchetti: "Gli agenti potranno contare su nuove strumentazioni elettroniche"

"A fronte di un aumento dell'incidentalità, registrato purtroppo in tutta la Provincia, è aumentato il presidio delle strade da parte della Polizia locale, che sarà ulteriormente rafforzato nei prossimi mesi grazie all'acquisto di nuove strumentazioni elettroniche" afferma Filippo Sacchetti, assessore alle Politiche per la Sicurezza del Comune di Santarcangelo. "Un telelaser mobile di nuova generazione, a cui si aggiungeranno a breve tre alloggiamenti dedicati, da febbraio è in dotazione agli agenti, insieme allo scout speed, agli autovelox e ai 'velo ok' già presenti sul territorio".

plesso, il 74% circa degli incidenti con feriti avvenuti nel 2022 sul territorio dei tre Comuni è stato rilevato dagli agenti della Polizia. Nell'ambito della nuova campagna di sensibilizzazione "Fermami amico" – promossa dal Comune di Rimini, alla quale ha aderito anche la PI di Vallata – sono stati 14 i

posti di controllo con etilometro.

Il presidio del territorio da parte della PI non si è comunque limitato a viabilità e sosta, ma ha riguardato anche 235 controlli nei centri storici o presso i parchi pubblici – che gli agenti hanno svolto appiedati o con le nuove biciclette elettriche in dotazione al comando – 315 interventi per rumori e 246 controlli per atti vandalici e danneggiamenti.

Costante anche l'attenzione del Comando nei confronti del mondo della scuola, che si è concretizzato sia con attività di controllo che con iniziative di prevenzione. Oltre allo svolgimento di 254 servizi per la sicurezza degli alunni in entrata e in uscita da scuola, con il progetto "Scuole sicure" gli agenti della Polizia locale hanno svolto anche 30 servizi di controllo per un totale di 180 ore.

Dopo la pausa forzata causata dalla pandemia, nel 2022 è tornata a consolidarsi l'attività degli agenti per l'educazione stradale in bici e a piedi, che ha visto la partecipazione di 10 scuole primarie di Santarcangelo, Verucchio e Poggio Torriana.



I controlli della Polizia locale in via Ugo Bassi

## L'Arcangelo d'Oro 2022 ad Alvaro Anelli e Manlio Maggioli

L'Arcangelo d'Oro 2022, la massima onorificenza cittadina, attribuita dall'Amministrazione comunale a personalità di Santarcangelo particolarmente illustri e meritevoli, è stata conferita ad Alvaro Anelli e Manlio Maggioli, due imprenditori e Cavalieri del Lavoro, nel corso del tradizionale saluto di fine anno della sindaca Alice Parma.



## Non hai le credenziali Spid? Contatta il servizio di Help Desk Digitale

Se non sei ancora in possesso della identità digitale Spid per utilizzare i servizi online delle pubbliche amministrazioni puoi rivolgerti al servizio di Help Desk Digitale attivo in Comune presso lo Sportello al Cittadino. L'iniziativa nasce nell'ambito del bando di Servizio civile digitale a cui il Comune di Santarcangelo ha aderito con il progetto dal titolo "Sportelli digitali, cittadini connessi".

Da maggio scorso una volontaria offre supporto a tutte le persone che hanno difficoltà ad effettuare la registrazione per ottenere le credenziali Spid e, più in generale, che chiedono informazioni su come accedere ai servizi online del Comune e non solo. I cittadini possono quindi contattare il servizio al numero 0541/356.353 (attivo dal lunedì al venerdì dalle 8,30 alle 12,30) oppure scrivendo a [digitale@comune.santarcangelo.rn.it](mailto:digitale@comune.santarcangelo.rn.it). La volontaria sarà a disposizione dei cittadini per orientarli nell'utilizzo dei servizi online attraverso un servizio di assistenza telefonico, tramite mail e appunto in presenza.

**OTTICA  
LORENZO  
TURCI**

La precisione ottica  
nella qualità!

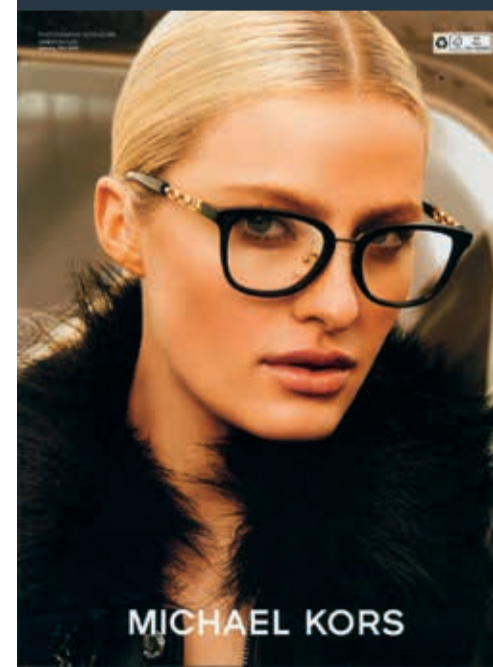

**Centro lenti a contatto**

Santarcangelo di Romagna  
Via Verdi, 7 / Tel. 0541 624727

## In corso i lavori alla ex scuola del Bornaccino

*Preservate le caratteristiche di un edificio simbolo della pedagogia che presto ritornerà alle sue funzioni educative come spazio per i giovani*



I lavori in corso alla ex scuola del Bornaccino

*segue dalla prima*

Nelle scorse settimane la sindaca Alice Parma, la vice sindaca e assessora ai Lavori pubblici Pamela Fussi e l'assessore alle Politiche giovanili Danilo Rinaldi hanno incontrato i tecnici della ditta esecutrice durante un sopralluogo al cantiere della ex scuola del Bornaccino. Sono infatti in corso i lavori che trasformeranno l'edificio in una struttura polifunzionale articolata in spazi multivalenti, in grado di offrire nell'ambito della rete dei servizi sociali territoriali anche un luogo di aggregazione finalizzato alla prevenzione di situazioni di disagio attraverso

proposte di socializzazione. Alcuni ambienti saranno anche dedicati ad attività di supporto alle famiglie, come l'ascolto, il sostegno alla crescita, l'accompagnamento, l'orientamento.

Il centro si affaccerà su uno spazio destinato a verde, mentre i vani saranno illuminati e arieggiati grazie a tipologie di infisso di ultima generazione, le cui caratteristiche tecniche rispettano le normative in materia di riqualificazione energetica. Il progetto, infatti, verterà sia su interventi di miglioramento degli spazi, sia su opere volte ad abbattere i consumi energetici. Circa 370mila euro il costo dei lavori, di cui il 90% finanziato dalla

Regione Emilia-Romagna.

Allo spazio fisico dedicato prevalentemente ai giovani si aggiunge la prosecuzione delle attività del progetto partecipato "T.Anti Corpi" che, nato nel 2020, continua anche nel 2023 con occasioni di incontro e crescita dedicati alle giovani generazioni.

Il progetto – realizzato in collaborazione con l'Università degli studi di Bologna-Dipartimento di Scienze dell'educazione, FoCuS, cooperative il Millepiedi e Cento Fiori – da un lato vuole essere uno stimolo alla crescita personale e professionale di ragazze e ragazzi, dall'altro uno strumento per legare le giovani generazioni al pro-

prio territorio con eventi co-costruiti in grado di incentivare il loro coinvolgimento nella vita della comunità.

A livello pratico, le attività spaziano dall'organizzazione di iniziative diffuse nel territorio a corsi di apprendimento di competenze digitali, dalla creazione di una web radio di ragazze e ragazzi fino a laboratori di partecipazione che riguarderanno proprio la realizzazione e la gestione dei nuovi spazi nell'ex scuola del Bornaccino. Per il 2023 il progetto "T.Anti Corpi" prevede una spesa di 52mila euro, di cui circa 30mila euro finanziati dalla Regione Emilia-Romagna nell'ambito della legge sulle "Norme in materia di politiche per le giovani generazioni".

"La creazione di un luogo fisico dedicato ai giovani rappresenta un risultato importante nel percorso 'T.Anti Corpi' – ha dichiarato l'assessore alle Politiche giovanili Danilo Rinaldi – e più in generale è il segno tangibile della volontà dell'Amministrazione comunale di rilanciare il piano di politiche giovanili: in questa direzione va anche il nuovo skate park al parco Francolini di prossima realizzazione".

"Parallelamente – conclude l'assessore Rinaldi – sarà importante rafforzare il dialogo con i giovani attraverso percorsi partecipati".

La vice sindaca e assessora ai Lavori pubblici Pamela Fussi sottolinea l'importanza del recupero di un edificio che ha un grande valore simbolico per la storia della pedagogia: "Proprio per questa ragione l'Amministrazione comunale ha scelto di ristrutturare l'edificio cercando di preservarlo il più possibile valorizzando le sue caratteristiche storiche".

## Urbanistica, un'area verde a San Michele e un nuovo tratto della ciclabile Santarcangelo-Urbino

Un'area verde di 6mila metri quadrati a San Michele e 550 metri di percorso ciclopedonale lungo la ex ferrovia Santarcangelo-Urbino: queste le principali dotazioni che arriveranno alla città grazie a due lottizzazioni private in via Santarcangiolese e in zona Flora.

Rispetto a quest'ultima, la convenzione approvata dalla Giunta comunale nelle scorse settimane prevede infatti, in aggiunta alle dotazioni standard, la realizzazione di 550 metri di percorso ciclopedonale lungo il tracciato della ex ferrovia Santarcangelo-Urbino, a completamento di quelli già pianificati nell'ambito dell'accordo con l'azienda Paglierani e della lottizzazione "Forever green" in via Scalone. Circa 200mila euro il costo dell'intervento: tra i contributi di sostenibilità figurano inoltre più di 3mila metri quadrati di verde pubblico e 80 posti auto, oltre alla



Il progetto per la nuova area verde di San Michele

monetizzazione delle restanti quote di parcheggi pubblici pari a 34mila euro. Le opere di urbanizzazione prenderanno

avvio nella primavera 2023: la pista ciclopedonale lungo la ex ferrovia sarà ultimata entro la fine dell'anno, mentre

per le opere di urbanizzazione il privato avrà tempo cinque anni.

Nell'ambito della lottizzazione che sorgerà di fianco al Caffè di San Michele, invece, il privato realizzerà opere pubbliche su una superficie complessiva di circa 9.500 metri quadrati, compresi 2.125 metri quadrati di strade e marciapiedi, 600 metri quadrati di parcheggi – equivalenti a circa 44 stalli auto e 4 moto – 600 metri quadrati di altri servizi per il quartiere e soprattutto un'area verde di quasi 6mila mq. Per i lavori di realizzazione delle opere pubbliche è stimata una spesa di 720mila euro, interamente a carico del privato. Nella nuova area, accanto al verde troveranno spazio installazioni artistiche ideate dall'artista Leonardo Blanco, che le ha progettate in modo che, viste dall'alto, evocano con la loro forma la figura di San Michele Arcangelo.

### Lotta alla processionaria

È partita la campagna per la lotta alla processionaria dei pini e dei cedri, con il trattamento endoterapico degli alberi pubblici. I tecnici di Anthea hanno infatti somministrato prodotti fitosanitari che consentiranno l'immunità alle piante del Centro sportivo, in diverse zone della frazione di San Vito, nelle scuole Ricci, Drago, Franchini, Saffi e alla sede della Cet a San Michele.

Il trattamento è una misura di prevenzione che impedisce il formarsi di uova e – in primavera – dei bruchi, particolarmente pericolosi per persone e animali domestici: i peli degli insetti contengono infatti sostanze urticanti con azione necrotica. Al fine di rendere più incisiva la lotta alla processionaria, i proprietari di alberi soggetti a tali infestazioni sono invitati a effettuare i trattamenti preventivi o a rimuovere manualmente i nidi che compaiono nel corso della primavera. Il periodo ideale per i trattamenti endoterapici è quello compreso fra dicembre e gennaio, mentre dal mese di febbraio i privati sono tenuti a rimuovere meccanicamente gli eventuali nidi, avvalendosi di imprese specializzate, tagliando i rami infestati e smaltendo correttamente i rifiuti.

Chiunque riscontrasse la presenza di nidi o larve può comunque segnalarlo allo Sportello al Cittadino. Per maggiori informazioni è possibile consultare la scheda pubblicata sul sito istituzionale: [www.comune.santarcangelo.mn.it/servizi/ambiente/disinfestazione/processionaria-del-pino-come-combatterla](http://www.comune.santarcangelo.mn.it/servizi/ambiente/disinfestazione/processionaria-del-pino-come-combatterla).

### In fase avanzata i lavori alla scuola dell'infanzia di Canonica

Nelle scorse settimane la sindaca Alice Parma, insieme alla vice Pamela Fussi, agli assessori Sacchetti e Garattoni, ha effettuato un sopralluogo al cantiere della scuola dell'infanzia di Canonica, dove i lavori per il completamento dello stabile proseguono regolarmente.

Dopo il completamento della struttura portante, infatti, nel mese di gennaio era cominciata la posa della copertura sul tetto dell'edificio, ormai sostanzialmente ultimata. In fase avanzata anche la realizzazione del cappotto termico, alla quale seguirà quella degli intonaci esterni. A queste tre lavorazioni, che saranno terminate in circa un mese, seguiranno il montaggio degli infissi e l'installazione degli impianti meccanici.

L'attuale programma dei lavori prevede la conclusione dell'opera tra maggio e giugno, compresi cortile e parcheggio esterno. Gli arredi saranno consegnati a fine maggio, in modo da essere installati una volta che l'intervento sulla struttura sia ormai prossimo alla conclusione.

## Al via il cantiere di riqualificazione di piazzale Esperanto

*Mobilità sostenibile, inclusione e promozione turistica gli obiettivi dell'intervento*

Ha preso avvio l'intervento di riqualificazione di piazzale Esperanto per il progetto "Santarcangelo Moving On! Mobilità, turismo e socialità".

Per consentire lo svolgimento dei lavori – che si concluderanno in primavera – sono garantiti il transito e la sosta ai bus e alle auto dei dipendenti di Rete Ferroviaria Italiana, mentre tutti gli altri mezzi possono accedere al piazzale ma non sostare: le auto possono quindi entrare nel parcheggio per far scendere o salire i passeggeri, per poi uscire nel minor tempo possibile.

Il progetto "Santarcangelo Moving on!", approvato dalla Giunta comunale nel mese di dicembre dello scorso anno, nasce con l'obiettivo di riqualificare un importante snodo della mobilità cittadina, mettendo in sicurezza soprattutto pedoni, ciclisti e persone con necessità speciali, attraverso la riorganizzazione dello spazio con il fine di creare tre aree distinte e accessibili – bus, auto e mobilità lenta – che non interferiscano più tra loro ma convivano in armonia.

Mobilità, turismo e socialità sono gli elementi principali su cui si basa l'intervento di rigenerazione urbana, che prevede la messa in sicurezza della mobilità sostenibile e degli interscambi modaliali, compresi gli spazi

di attesa e sosta, il rafforzamento del ruolo della stazione come punto di accesso turistico alla Valmarecchia e ai percorsi naturalistici, il miglioramento dell'inclusione e dell'accessibilità dei luoghi, così da permettere a tutti di accedere e muoversi in maniera indipendente.

I lavori prevedono lo spostamento dell'attuale percorso ciclopedonale in modo da separare il traffico degli autobus e degli automobilisti da quello di ciclisti e pedoni, che potranno tra l'altro usufruire di un'area dedicata alle biciclette (compresa una colonnina per la manutenzione) ricavata dall'eli-

minazione degli stalli di sosta lato via Tosi. Un nuovo percorso protetto collegherà inoltre il grande parcheggio pubblico a fianco della stazione: qui i posti auto riservati alle persone con disabilità saranno spostati più a ridosso del nuovo tracciato, mentre cinque stalli saranno riservati alla sosta ve-

loce (massimo 30 minuti), funzionale soprattutto all'attività del bar della stazione e agli utenti del Centro per le Famiglie. Nella direzione opposta, invece, il percorso ciclopedonale di piazzale Esperanto verrà ricongiunto con quello di via De Gasperi.

Diversi anche gli interventi volti a migliorare l'accessibilità degli spazi, che riguarderanno le banchine di attesa degli autobus, le rampe di accesso ai marciapiedi e lo spostamento degli stalli riservati alle persone con disabilità sul lato di Rimini del piazzale, che presenta una pendenza minore.

Per fluidificare il transito delle auto che lasciano o prelevano i pendolari, il progetto prevede infine la realizzazione di 15 stalli "Kiss and go", in cui le auto potranno fermarsi solo per il tempo strettamente necessario a far entrare o uscire dall'auto i passeggeri.

A finanziare l'intervento, per un totale di circa 95mila euro, i contributi assegnati al Comune da Agenzia Mobilità Romagnola, attraverso la Regione Emilia-Romagna, per la qualificazione del trasporto pubblico locale, relativi alle annualità 2020 e 2021. Delle risorse complessive, 60mila euro finanziano il primo stralcio per l'esecuzione dei lavori stradali, mentre la restante quota servirà per l'acquisto e l'installazione degli arredi.



Il cantiere in piazzale Esperanto

## Collegamento ciclopedonale con San Martino e Sant'Ermete, approvati i progetti esecutivi di due tratti



Il rendering del collegamento ciclopedonale sul ponte Marecchia

Approvati i progetti esecutivi di due tratti del collegamento ciclopedonale tra il centro di Santarcangelo e le frazioni di San Martino dei Mulini e Sant'Ermete: i lavori inizieranno nel 2023 e saranno completati nel 2024.

Circa 1,5 km la lunghezza totale del percorso, con una spesa complessiva che supera i 2,5 milioni di euro, di cui 1 milione di euro di fondi Pnrr. In dettaglio, 2,1 milioni saranno impiegati per la realizzazione della passerella ciclopedonale del ponte sul Marecchia, mentre per il collegamento tra il cimitero e il ponte sono stati stanziati 430mila euro.

L'intervento più rilevante, quello sul lato del Capoluogo, prevede la realizzazione, sul ponte del fiume Marecchia, di una passerella a sbalzo in acciaio zincato, materiale che non comporta un aumento eccessivo di peso sui piloni esistenti, per l'intera lunghezza del ponte (270 metri) e una larghezza di circa 3 metri.

Oltre all'appoggio sulle campate esistenti, in prossimità della prima e dell'ultima, verranno costruiti appoggi dedicati con pali infissi nel terreno per collegare la passerella con le scarpate di estremità. Lo strato di finitura del

percorso sarà costituito da un manto di copertura bituminoso, mentre il parapetto esterno sarà realizzato con telai d'acciaio e rivestito con una lamiera stirata.

Il parapetto di divisione tra le corsie e la passerella sarà il guard-rail del ponte carrabile, che sarà sostituito dalla Provincia di Rimini nell'ambito di un intervento manutentivo che prevede anche il rifacimento dei marciapiedi e lo spostamento dei sottoservizi di acquedotto e gasdotto.

Dopo la passerella sul fiume, il percorso ciclopedonale proseguirà con il tratto di circa 130 metri del "Cammino di San Francesco", già realizzato, tra il ponte e l'area di sosta presso il lago Santarini. Qui si innesterà il secondo tratto per il quale la Giunta ha approvato il progetto esecutivo, che proseguirà fino al cimitero di San Martino transitando internamente – a circa 70 metri dalla SP49 – per privilegiare l'aspetto naturalistico del percorso e non interferire con l'edificio privato sottoposto a tutela storica presente a ridosso della strada. Un primo breve tratto (circa 80 metri) scorrerà parallelo al fiume, con corsie adiacenti al

percorso veicolare dove sarà istituito il limite dei 30 km/h. A questo punto, provenendo da Santarcangelo si potrà svoltare a destra per raggiungere il percorso lungo il Marecchia, oppure a sinistra proseguendo verso San Martino con un tratto di 665 metri fino a via Pallada.

Questo tratto di pista ciclopedonale avrà una larghezza costante di 2,5 metri e presenterà una pavimentazione ecologica in cemento drenante. Prevista inoltre la messa a dimora di nuovi alberi per l'ombreggiatura e la realizzazione di un sistema d'illuminazione a led.

Anche in via Pallada saranno create corsie adiacenti al percorso veicolare, istituito il limite dei 30 km/h e realizzato un attraversamento pedonale, che riporterà il percorso lungo la SP49 per gli ultimi 250 metri fino al cimitero, dove un ulteriore attraversamento completerà il collegamento con quello esistente. L'intervento consentirà anche la riqualificazione delle due fermate del trasporto pubblico, che saranno rese completamente accessibili, il rinnovamento dei sottoservizi idrici e il tombinamento dell'ultimo tratto del fosso.

# Centro sociale anziani, sale a 30mila euro il contributo annuo del Comune a sostegno dell'attività

*Taxi amico e consegna dei pasti a domicilio: rinnovata la convenzione con l'associazione Beato Simone*



Guarda il servizio di "Vediamoci Chiaro" dedicato al Centro sociale anziani



Un fotogramma del servizio sul Centro sociale anziani realizzato dalla trasmissione "Vediamoci Chiaro" di TV2000

segue dalla prima

"L'incremento del contributo consentirà al Centro sociale Franchini di liberare una quota rilevante di risorse per sostenere le numerose attività realizzate per i soci e non solo, da 'Anziani al mare' al trasporto gratuito, dalle gite di gruppo all'attività motoria" dichiarano la sindaca Alice Parma e l'assessore ai Servizi sociali e welfare, Danilo Rinaldi. "Una scelta che da parte dell'Amministrazione comunale

rappresenta quindi non soltanto un impegno finanziario, ma rispecchia la volontà precisa di sostenere concretamente le politiche per la terza età a Santarcangelo, realizzate anche grazie all'impegno dei volontari del Centro e del presidente Giorgio Pecci, che cogliamo l'occasione per ringraziare sentitamente".

Nel 2022 le attività del Centro sociale Franchini sono tornate a rappresentare un punto di riferimento per gli anziani di Santarcangelo e dei territori

limitrofi, come dimostrano i numeri: a fronte di circa 350 iscritti, infatti, le attività più seguite – le serate danzanti – hanno registrato oltre 4mila presenze nell'arco dell'anno. Se in inverno queste si svolgono solo di sabato richiamando circa 50 persone, in estate le serate raddoppiano, con circa 70 presenze in media. Tutto l'anno, inoltre, l'ultimo sabato del mese il ballo è preceduto da una cena, alla quale partecipano mediamente 100-110 persone.

Un'altra iniziativa di richiamo del periodo estivo è "Anziani al mare" – che nel 2022 ha coinvolto 120 persone, di cui 77 santarcangiolesi – seguita da "Anziani alle terme", entrambe organizzate in collaborazione con il Comune e il Circolo anziani di Poggio Torriana, che alla prima edizione ha visto la partecipazione di 35 iscritti.

L'attività motoria è un altro servizio molto apprezzato: ai corsi di ginnastica dolce in particolare hanno partecipato circa 150 persone, suddivise in corsi da 20 persone ciascuno a cadenza bisettimanale.

Diversi anche i viaggi di gruppo organizzati dal Centro: cinque gite di un giorno in diverse località dell'Emilia-Romagna o delle regioni vicine, oltre a una vera e propria vacanza in montagna a Prica (Lombardia) con una cinquantina di partecipanti, che verrà replicata quest'anno a Moena (Trentino Alto-Adige).

Fa capo al Centro sociale Franchini anche la gestione dei 18 orti sociali presenti lungo via Pozzo Lungo: attualmente tutti gli appezzamenti sono assegnati e in generale il servizio riscontra costantemente la piena partecipazione grazie a una rotazione che consente di far fronte alle nuove richieste senza lasciare terreni incolti.

Non mancano infine le nuove iniziative per il 2023: proprio a febbraio, tutti i martedì, sono iniziate le serate di buracco, a ulteriore dimostrazione della vitalità del Centro sociale Franchini, un luogo di condivisione e socialità sempre aperto all'adesione di nuovi associati e volontari.

## Servizio Taxi Amico

Nel frattempo, riscontrando una valutazione positiva del servizio svolto finora, l'Amministrazione comunale ha rinnovato per tre anni la collaborazione con l'associazione Beato Simone per il servizio di trasporto Taxi Amico e la consegna dei pasti a domicilio per anziani e persone con disabilità.

I 15 autisti volontari provvedono al ritiro dei pasti preparati presso i nidi comunali per la consegna ad anziani e persone con disabilità non autosufficienti individuati dai Servizi sociali del Comune, che viene effettuata dal lunedì al venerdì dalle 11 alle 13. Nel 2022 sono stati quasi 1.600 i pasti a domicilio consegnati dai volontari, per una media di 200 chilometri a settimana percorsi.

Il servizio Taxi Amico prevede invece il trasporto di anziani e persone con difficoltà motoria o in particolari condizioni socio-sanitarie presso presidi sanitari, ambulatori e uffici pubblici, con una copertura oraria garantita indicativamente dal lunedì al venerdì dalle 7,30 alle 19,30. Nel periodo estivo, gli autisti volontari trasportano ragazzi con disabilità al mare e al centro estivo dell'associazione AG23.

L'Amministrazione comunale erogherà un contributo annuale di 4.500 euro a copertura delle spese. Oltre a questo finanziamento pubblico, gli autisti potranno richiedere un contenuto rimborso spese agli utenti del servizio Taxi Amico.

## Dal Pnrr 418mila euro per l'accessibilità dei Musei comunali

I musei comunali saranno più accessibili grazie a un contributo complessivo di 418mila euro ricevuto nell'ambito del Pnrr: i progetti "Pass x Musas" e "Met: Collezioni e tradizioni per tutti", candidati al bando per la rimozione delle barriere fisiche e cognitive in musei e luoghi della cultura pubblici non ministeriali, infatti, sono stati entrambi finanziati per il 100% del contributo richiesto, risultando primi nella graduatoria regionale.

In dettaglio, il progetto riguardante il Musas (in foto) – finanziato con 242mila euro – ha l'obiettivo di migliorare l'accoglienza, la fruibilità della struttura e dei contenuti. Il progetto sul Met – finanziato con un contributo di 176mila euro – riguarda invece il deposito del museo dove sono custoditi materiali etnografici e archeologici non collocati nelle sale: la necessità di organizzare i materiali, individuare nuovi spazi espositivi e rendere fruibile il patrimonio non esposto ha por-



tato a ideare un percorso accessorio a fianco di quello permanente, realizzato interamente senza barriere fisiche, cognitive e sensoriali con soluzioni digitali innovative.

"L'assegnazione di questo contributo consentirà di realizzare due progetti per migliorare l'accessibilità cognitiva e sensoriale dei musei comu-

nali" affermano la sindaca Alice Parma e la vice sindaca con delega alla Cultura e all'Accessibilità, Pamela Fussi. "Nuovi contenuti e dispositivi, insieme alla formazione del personale, consentiranno di offrire un'esperienza di fruizione più inclusiva e accattivante per tutti, con strumenti che torneranno utili anche per la didattica con le scuole".



**Tutta la sicurezza di una solida realtà.**

- Un patrimonio di **227milioni di €**
- CET1 27,92%** tra i più alti a livello nazionale
- La fiducia di oltre **50.000 Clienti**
- Confermate **5 stelle** da Altroconsumo\*

marketing@bancamalatestiana.it • 0541 315874



Seguici su: [www.bancamalatestiana.it](http://www.bancamalatestiana.it)

Dati riferiti al 30.06.2022. Relazione semestrale disponibile sul sito internet [www.bancamalatestiana.it](http://www.bancamalatestiana.it)  
\*Altroconsumo Investiti – Analisi sulle banche più affidabili in Italia. Confermate le 5 stelle (massimo rating) per Banca Malatestiana sulla base dei dati al 30.06.2022.

# Il professor Giovanni Boccia Artieri è il nuovo responsabile culturale della biblioteca Baldini

*Nuove tecnologie, economia, attualità e donne al centro dei primi incontri in calendario*

Giovanni Boccia Artieri, professore di sociologia della comunicazione e dei media digitali all'Università di Urbino e Presidente della Fondazione culture Santarcangelo, è il nuovo responsabile culturale della biblioteca Baldini. L'obiettivo è quello di proseguire una programmazione di alta qualità con iniziative legate soprattutto a temi e notizie dell'attualità: in que-

sto compito, il professor Boccia Artieri sarà supportato da un comitato di coordinamento del programma culturale composto, oltre che dal presidente, anche dal direttore generale di FoCuS, dalla direttrice facente funzione della biblioteca e dall'assessora alla Cultura.

Sarà il cambiamento, lo spazio liminale della soglia tra il vecchio e

il nuovo, il tema degli incontri in programma tra marzo e maggio nel corso dei quali Giovanni Boccia Artieri dialogherà con autori di opere che hanno saputo creare questi spazi di transizione e che hanno a che fare con i temi della vita quotidiana: la maternità e la dimensione di coppia, la giovinezza e la vecchiaia, le nuove tecnologie e il mercato.



Il professor Giovanni Boccia Artieri, nuovo responsabile culturale della biblioteca Baldini

## I trent'anni dell'associazione Giulio Turci

"Liber-Libris-Libra. Tre decenni di storie e racconti. 1993-2021" è il titolo di un voluminoso libro, in tre tomi, curato da Miresa Turci e recentemente edito dall'Associazione Giulio Turci con il patrocinio della Federazione Nazionale dei Diplomatici e Consoli Esteri in Italia.

Da come si evince dal titolo si tratta del ricco e documentato resoconto, una vera e propria "cronistoria", della più che trentennale iniziativa culturale Libra, uno stimolante viaggio nel e sul variegato panorama letterario e culturale nazionale, progetto ideato e curato da Miresa Turci.

L'iniziativa è nata nel 1993, promossa inizialmente dall'Assessorato alla Cultura del Comune di Santarcangelo - guidato allora da Giorgio Boccaccini - con l'intento di dare visione al Sapere al femminile, come recitava allora il sottotitolo della manifestazione. In seguito promossa e gestita direttamente dall'Associazione Giulio Turci, con il proposito di dar, più in generale, testimonianza dei variegati aspetti della cultura e di spaziarne i vari meandri: dalla poesia all'archeologia, dalla scrittura all'architettura, dalla danza alla re-

gia teatrale, dalla filosofia alle scienze, dalla teologia alla narrazione.

Libra è stata e resta la parola ispiratrice. "Libra: bilancia, ricerca della misura, del giusto peso, attraverso le oscillazioni e l'instabilità; libra: anomala assonanza di tutti i libri scritti e da scrivere, letti e da leggere" come ha scritto Maria Teresa Giuffrè, di fatto la madrina dell'iniziativa.

Più di novanta gli appuntamenti volutamente "poco accademici, intimi, come tra amici. Un confronto, una condivisione di vedute e pensieri senza tappeti rossi. Direzioni plurime, contorni sfumati, invito ad apprendere ma anche a cercare, con umiltà" ricorda la stessa Miresa Turci.

Tra le presenze, che è impossibile elencare in completo, da annotare quelle di Dacia Maraini, Margherita Hack, Daniele Del Giudice, Francesca Sanvitale, Adriana Zari, Antonia Arslan, Fausto Malcovati, Vittoria Ottolenghi, Carla Fracci, Ennio Cavalli, Beatrice Masini.

Libra ha così rappresentato, per tanti santarcangiolesi, la possibilità di affacciarsi ad una ulteriore finestra di incontro con la cultura nazionale, di

poter porgere un ulteriore e diverso sguardo sul "mondo fuori", al di là dei nostri tradizionali - affermati e unanimemente riconosciuti - campi della poesia dialettale e del teatro contemporaneo.

I tre tomi della pubblicazione documentano, ricostruendone la storia, ci restituiscono ogni singolo appuntamento, riportando ciò che è avvenuto nelle singole serate, presentandone le relatrici e i relatori, tramite rapide biobibliografie nonché brevi brani da pubblicazioni o da scritti realizzati per l'occasione.

E ogni ospite, nei vari incontri, ci ha donato un pezzo di sé, ma ha anche portato con sé un pezzo di Santarcangelo, come dimostrano i tanti e significativi apprezzamenti da questi espressi per la nostra città.

Pier Angelo Fontana

"Liber-Libris-Libra. Tre decenni di storie e racconti. 1993-2021" è in vendita presso la libreria Book Room di Santarcangelo e la biblioteca comunale Antonio Baldini (dove è disponibile anche per il normale prestito).

## La mostra al Musas "Lo spazio del tempo" diventa podcast

Alla mostra "Lo spazio del tempo. Calendari romani tra ritmi naturali e culturali", visitabile al Musas fino al 21 maggio, si collega ora un podcast, prodotto dai Musei comunali insieme a Gruppo Icaro. Ad accompagnare l'ascoltatore, in cinque episodi, la direttrice Elena Rodriguez: dopo un primo episodio introduttivo al tema dei calendari romani, altri quattro saranno dedicati ciascuno a una stagione.

Ascolta il podcast:



In programma anche due eventi collaterali legati alla mostra: domenica 2 aprile alle 16,30 l'incontro "Infinita meraviglia. I Mesi di Torre Aquila a Trento" a cura di Emanuela Rollandini, storica dell'arte e domenica 16 aprile alle 16 il laboratorio "Vasi per Flora". Info e prenotazioni: 0541/624703 (da lunedì a venerdì dalle 8,30 alle 13) - focus@focusantarcangelo.it

Il primo appuntamento è per venerdì 10 marzo alle 17,30 con Annalisa Monfreda e il suo libro "Ho scritto questo libro invece di divorziare": la nuova routine casalinga causata dalla pandemia mette in luce una disparità di carico mentale, presente anche all'interno di una coppia che all'apparenza sembrava essere tra le più emancipate. Sabato 11 marzo, alle ore 16,30, Boccia Artieri dialogherà invece con Simonetta Sciandivasci a partire dal suo libro "I figli che non voglio", che raccoglie numerosi interventi sul tema della natalità fra luoghi comuni e schematismi. Gli appuntamenti successivi sono invece dedicati all'attualità: il 24 marzo alle 17,30 Paolo Iabichino presenta "Scrivere civile. Pubblicità e

brand a servizio della società" mentre sabato 25 alle 16,30 Boccia Artieri dialogherà con Bruno Mastroianni intorno al libro "Storia sentimentale del telefono". Gli incontri successivi vedranno la partecipazione del giornalista Massimo Mantellini, uno dei maggiori esperti della rete internet italiana, con il libro "Invecchiare al tempo della rete" (28 aprile, ore 16,30), Laura Cappon, inviata Rai per seguire le vicende in medio oriente, e Gianluca Costantini, artista attivista che da anni combatte le sue battaglie attraverso il disegno, con la presentazione del volume "Patrick Zaki: una storia egiziana" (12 maggio, ore 17,30). Il calendario completo è pubblicato sul sito della Fondazione [www.focusantarcangelo.it](http://www.focusantarcangelo.it).

# A regola d'arte.

macchina in comodato  
+60 capsule  
**21,90€**

**IN REGALO KIT DA 24 CAPSULE**



SANTARCANGELO DI ROMAGNA - VIA G.PASCOLI 31

# Dal Consiglio Comunale

## Bilancio di previsione 2023, la voce dei gruppi consiliari



Il bilancio di previsione 2023 è stato approvato il 22 dicembre dal Consiglio comunale con i voti favorevoli della maggioranza (Partito democratico, Più Santarcangelo, PenSa-Una mano per Santarcangelo) e quelli contrari di Un Bene in Comune.



Il Consiglio di dicembre è il più importante dell'anno: si votano le tariffe locali, i costi dei servizi pubblici, il piano triennale degli investimenti.

Quella sera abbiamo rilevato l'assenza di tutto il gruppo della Lega. Avevamo chiesto le dimissioni del capogruppo Fiori per le frasi violente rivolte alla comunità marocchina durante i Mondiali del Qatar, nessuno era presente né per scusarsi né per interessarsi al futuro di Santarcangelo.

Ancora una volta dobbiamo ringraziare amministratori e dipendenti del nostro Comune per il lavoro complesso di questi anni che hanno visto prima il Covid, poi le conseguenze della guerra pesare sui nostri bilanci in fatto di bollette e rincari delle materie prime mentre l'occasione di ammodernare ed investire legata al PNRR deve essere portata a termine.

Nonostante le difficoltà siamo riusciti a non aumentare alcun tributo, a mantenere le esenzioni per le fasce più deboli, circa € 2.000.000 per tutta l'area del sociale (minori, anziani, handicap) e continuare politiche di contrasto all'evasione introitando circa € 1.000.000.

Numerosi sono i bandi che abbiamo visti finanziati che parlano di mobilità sostenibile, scuola, sport, cultura. Con il solo PNRR arrivano a Santarcangelo € 6.380.000 di cui € 500.000 legati alla digitalizzazione dell'ente, una sfida epocale. La ciclabile per San Martino e poi Sant'Ermete, la messa in sicurezza di Via Tomba; tratti di completamento sulla via Emilia. Mano a mano tutte le frazioni saranno collegate al centro, il tracciato della ex ferrovia Santarcangelo-Urbino vedrà presto la luce ed è finanziato il recupero di due caselli che verranno utilizzati per le politiche abitative.

I fondi per il Museo Etnografico, l'ammmodernamento del Supercinema, la progettazione del nuovo palazzetto sportivo (a Santarcangelo gravitano circa 80 società sportive e l'esigenza di nuovi spazi è molto sentita), l'adeguamento sismico ed energetico della scuola Saffi e del nido Mongolfiera, tutti interventi di ultima generazione in fatto di risparmio energetico e riduzione di produzione di CO<sub>2</sub>.

L'impegno, per superare questa fase difficile senza lasciare indietro nessuno e anzi rilanciando sul futuro, è massimo.

La capogruppo Paola Donini



La nostra città è al centro di grandi investimenti e riqualificazioni. Le priorità di Più Santarcangelo sono: attività e servizi. L'Amministrazione mette in evidenza nel Bilancio di previsione un compito che miri ad una serie di interventi, buona parte dei quali sono indiscutibilmente favoriti dalle risorse PNRR che ha un'incidenza rilevante per lavori pubblici e servizi comunali.

Particolarmente importanti sono gli interventi di manutenzione rivolti alle strutture scolastiche per l'infanzia, i consolidamenti di aree sportive che rispondono al fabbisogno di spazi e qualificano la città nel



Quello approvato a dicembre 2022 è il nostro penultimo bilancio di previsione, un bilancio che ancora una volta ci richiede di fare i

conti con un panorama internazionale e nazionale di profonda incertezza, con una forte contrazione economica che si ripercuote sulle famiglie, e nel quale aumentano sempre più le disuguaglianze, come ben fotografato recentemente dall'ISTAT. In che modo il nostro ente affronta queste sfide? Innanzitutto, grazie all'attività dell'Osservatorio sociale, che nel corso dell'ultimo consiglio dell'Unione dei Comuni della Valmarecchia ci ha presentato il report 2022: un quadro dettagliato dei bisogni della popolazione del nostro territorio, che dà conto anche dell'enorme sforzo dei Servizi sociali nel lavoro quotidiano di sostegno alla comunità e alle persone più fragili. Un impegno che prosegue con le politiche messe in campo nell'ambito del progetto "Housing first" per le persone senza dimora, grazie al recupero di due caselli dell'ex ferrovia Santarcangelo-Urbino utilizzando le risorse del PNRR. Anche questo bilancio di previsione, dunque, riesce a tenere assieme in modo coerente le linee di mandato, mettendo al centro le opere pubbliche: le politiche giovanili con il percorso partecipativo T.anti Corpi, gli eventi nei parchi cittadini e i lavori di ripristino della scuola del Bornaccino; la realizzazione del parco del Maccabucco e le piste ciclabili di collegamento con le frazioni, che congiungendosi a quella esistente sul Marecchia e quella in corso di progettazione per l'Uso porteranno ai cittadini un "grande anello verde e blu" tra i fiumi e all'interno della città. Nessun libro dei sogni, quindi, ma progetti concreti che vedranno la luce nei prossimi mesi e anni.

Il capogruppo Patrick Francesco Wild

segno dello sport. Santarcangelo città di cultura, di usi e costumi, grazie ai fondi dedicati alla conservazione del Met, alimentano una reale rinascita di un Museo etnografico tra i più importanti della Regione.

In questo piano triennale notiamo il completamento dei lavori presso la nostra stazione ferroviaria, l'ambita pista ciclopedonale sul Marecchia, utile a collegare le frazioni al capoluogo e per perseguire l'impegno di mandato. Progetti che iniziano ad attuarsi dopo mesi difficili che per Santarcangelo rappresentano un'opportunità colta con cura ed attenzione.

Fondamentale il dialogo ed il rapporto con l'universo delle imprese per garantire sostegni, possibilità sempre più concilianti con e sul territorio.

Il nostro gruppo sprona confronti costanti affinché il tessuto economico non subisca ulteriori metamorfosi e che le discussioni nei luoghi pertinenti portino a strumentalizzare di meno e a proporre di più.

Siamo lieti che le nostre "frazioncine", in questi anni insieme allo sviluppo dei servizi siano state al centro di eventi promossi non solo in estate ma che sono rientrate in un importante calendario natalizio. Creare partecipazione porta ispirazione e l'ispirazione porta vigore e mettere in condizione di efficacia le frazioni porta orgoglio alla comunità.

Come dissi in precedenza, coltivare questa possibilità aiuta a sentirsi meno lontani dal centro che per condizioni offre un palcoscenico naturale e vie commerciali storiche.

Il capogruppo Tiziano Corbelli



Nell'ultima seduta del Consiglio gli argomenti gravitavano ancora su Bilancio e DUP. Ho colto quindi l'occasione per chiarire alcune perplessità già peraltro manifestate in precedenti Consigli. A metà 2021 l'Amministrazione manifestava l'intenzione di ampliare in modo significativo le infrastrutture sportive di Santarcangelo tramite la realizzazione di una struttura dal costo di 3.650.000 € che potesse ospitare un campo per competizioni di basket/pallavolo/calciotto ed una palestra attigua, il tutto finanziato da fondi del PNRR.

Auspucando comunque che, malgrado i forti aumenti dei prezzi delle materie prime e l'impennata dell'inflazione, i fondi



Sebbene possano esserci alcuni spunti positivi nel bilancio di previsione del prossimo triennio stilato dalla maggioranza, esso

rimane comunque di difficile condivisione soprattutto approvazione nel suo insieme. In esso continua sempre ad essere delineata la stessa volontà del costruire senza recuperare e soprattutto senza considerare le priorità del nostro paese. La cifra di 13 milioni per lavori pubblici che peseranno per quasi la metà nelle tasche dei santarcangiolesi, sarebbero potuti essere destinati ad opere di cui la nostra città lamenta da tempo la realizzazione.

La decisione di portare avanti la realizzazione un palazzetto dello sport dal costo di 4 milioni di euro salvo rivalutazione del capitolo di spesa è assolutamente spropositata per le nostre realtà sportive considerando che già disponiamo di validi impianti migliorabili con poco.

Da sempre lamentiamo lo stato di incuria ed inadeguatezza della scuola elementare Pascucci che si trova in un edificio troppo vecchio e rattoppato e che nel corso

degli anni a causa della parziale o totale mancanza di manutenzione ha manifestato tante problematiche che oggi risultano completamente irrisolvibili se non con una radicale trasformazione.

Problematica quella della scuola Pascucci che da sempre si trova sulla scrivania dei Sindaci santarcangiolesi ma per cui è sempre mancata la volontà di inserirla nella agenda delle priorità.

Evidenziamo nuovamente la scarsa qualità delle strade comunali, mancanza totale di adeguata manutenzione sia nella rete viaria centrale che, soprattutto, in quella periferica ove ad un manto stradale dissestato e spesso inadeguato si aggiunge la mancanza di adeguata illuminazione con conseguente aumento del pericolo.

Le piste ciclabili vanno sistemate, quelle esistenti lamentano da troppo tempo situazioni di criticità e assenza di manutenzioni prima di utilizzare risorse per il nuovo va sistemato ad arte quanto già esistente.

Ultimo ma non per importanza, chiediamo nuovamente un aumento della rete di videosorveglianza sul territorio comunale, in quanto non si parla di telecamere esistenti bensì inesistenti.

Il capogruppo Marco Fiori

PNRR siano sufficienti a portare a termine il progetto, sono stati prima valutati i costi di manutenzione e esercizio di una struttura del genere? Un interrogativo che si porrebbe qualsiasi padre prima di effettuare un investimento che potrebbe avere ripercussioni sui propri figli e nipoti. Ancora più attuale se contestualizzato ad oggi: la via Felice Orsini che serve l'Istituto Rino Molari e la scuola Franchini è al buio malgrado entrambe siano frequentate dai ragazzi sino a tarda notte e si è costretti a ridurre l'illuminazione pubblica notturna di un'ora e abbassare i termostati per risparmiare. Sarebbe stato meglio investire minori energie in un progetto faraonico accontentandosi della realizzazione di una nuova palestra e magari impiegare energie progettuali per interventi di recupero di altri stabili abbandonati da adibire a casa protetta o asilo nido, ad esempio! Quindi un recupero di strutture esistenti a zero consumo di suolo.

Il nostro ruolo come opposizione consiste nell'evidenziare criticità e proporre alternative, in modo pacato ma convinto!

Siamo invitati a lasciare da parte manie di protagonismo e egoismi personali per perseguire il Bene della nostra comunità, tramite un continuo processo di confronto. Oggi ancor più di ieri, dati i tempi che stiamo attraversando e che ci attendono!

Il consigliere Barnaba Borghini



## Centro Commerciale La Fornace Santarcangelo Oltre al supermercato COOP puoi trovare:

bar pausa pranzo

ottica - fotografia

ortopedia/parafarmacia

giocattoli/tabacchi/cartoleria

pescheria da Marco

edicola/spaccio pannolini

calzature e pelletteria

intimo bambini e adulti

oltre a studi tecnici,

amministrativi e

ambulatorio medico

dentistico